



한국 베일리 영유아발달검사 4판

온라인 검사 | 총점입력형 검사
실시 안내

목차



I .	검사 시작 화면 안내	3
II .	온라인 검사 안내	6
	1. 검사 구역 설명	
	2. 검사 기능 안내	
	3. 영역별 기능 안내	
	4. 입력내용 점검 및 제출하기	
III .	총점입력형 검사 안내	15
	1. 검사 기능 안내	
	2. 영역별 기능 안내	
IV .	기타	22
	1. 운동반응지, 성장척도값 비교표 다운받기	
	2. 결과보고서	

I. 검사 시작 화면 안내



1. 온라인 검사와 총점입력형 검사 중 선택합니다.

- ① **[온라인 검사]:** 문항이 화면에 제시되어 기록지 없이 실시 후 결과를 산출합니다. (6p 참고)
[총점입력형 검사]: 기록지로 실시 후 점수를 입력하여 결과를 산출합니다. (15p 참고)

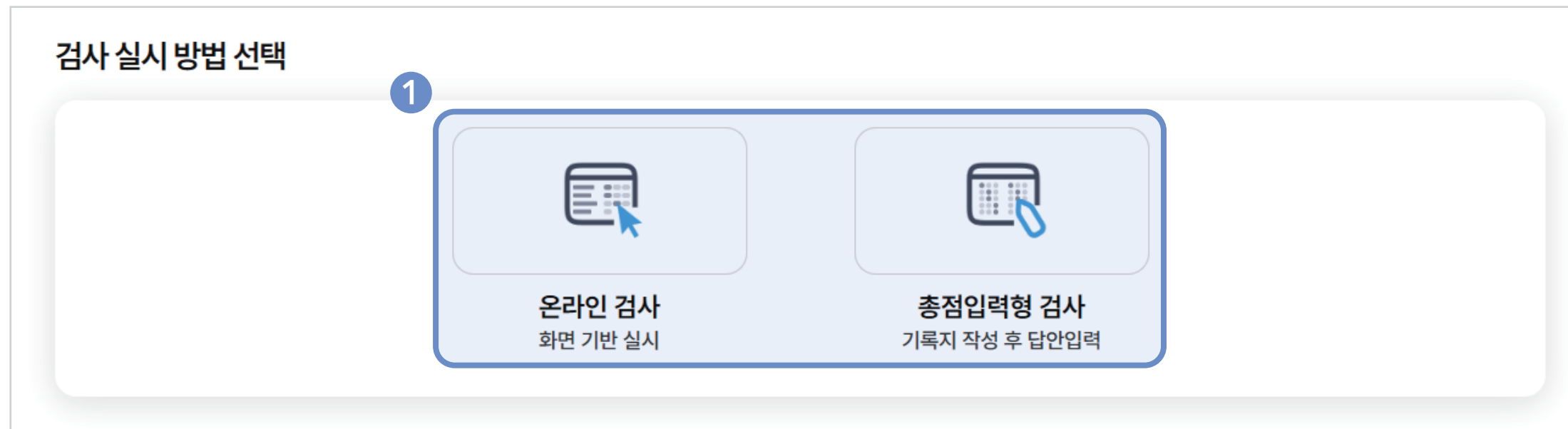

2. 검사 실시 영역을 선택합니다.

- ② **전체 영역 실시:** [5종 전체 검사 세트]를 선택합니다.
일부 영역 실시: [인지/언어/운동], [사회정서], [적응행동] 중 실시할 영역만 선택합니다.
 - * 42개월 초과(연령확대)일 경우 [인지/언어/운동]만 선택 가능합니다.
 - * 선택한 영역 수와 관계없이 온라인코드 1개가 차감됩니다.

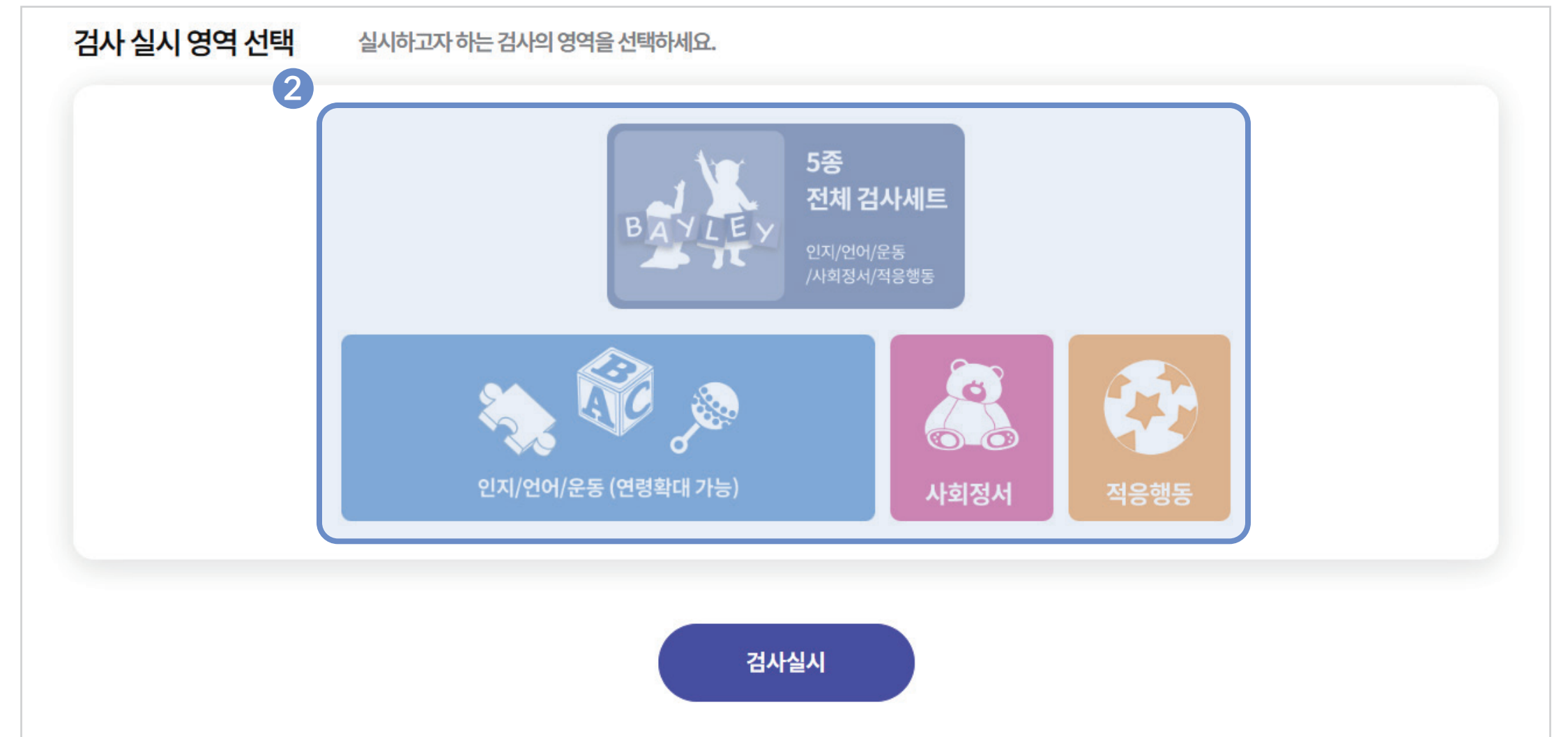

I. 검사 시작 화면 안내



3. 인적사항 및 기준을 선택합니다.

- ① • 로 표시된 항목은 필수 입력 항목입니다.
- ② [양육자 성명], [아동과의 관계] 항목은 양육자가 평정하는 [사회정서], [적응행동] 영역을 실시할 때만 입력할 수 있습니다.
- ③ 양육자가 평정하는 [사회정서], [적응행동]은 각 영역 실시 화면에서 원격 온라인코드 발송이 가능합니다(12, 19p 참고).

- ④ 검사 목적에 따라 [신뢰구간]과 [통계적 유의수준]을 선택할 수 있습니다.
- ⑤ 필요한 경우 [검사사유] 및 [특이사항]을 입력한 후 검사실시 버튼을 클릭합니다.

기본인적사항

검사자	<input type="text"/>
① 검사일*	2026-02-11 <input type="button" value="🗑"/>
검사기관	인싸이트
이름*	<input type="text"/>
성별*	<input type="button" value="남"/> <input type="button" value="여"/>
생년월일*	<input type="text"/> <input type="button" value="🗑"/> <small>(0개월 0일)</small>
지역*	선택해주세요. <input type="button" value="▼"/>
양육자 성명*	<input type="text"/>
아동과의 관계*	<input type="button" value="부"/> <input type="button" value="모"/> <input type="button" value="조부"/> <input type="button" value="조모"/> <input type="button" value="기타"/> <input type="button" value="🗑"/>

4

신뢰구간 오차범위를 고려하여 아동의 진점수가 속할 가능성이 있는 점수 범위입니다. 신뢰구간의 숫자가 클수록 신뢰도가 올라갑니다. 90% 신뢰구간: 90% 확률로 아동의 진점수가 해당 범위에 속합니다. 95% 신뢰구간: 95% 확률로 아동의 진점수가 해당 범위에 속합니다.	통계적 유의수준 임계치가 클수록 유의수준이 낮습니다. 0.10: 아동의 강점, 약점 또는 점수차를 간과하지 않는 것이 더 중요한 경우 선택하세요. 0.05: 우연적 차이를 유의미하다고 잘못 평가하지 않는 것이 더 중요한 경우 선택하세요.
---	--

기준선택 ?

신뢰구간*	<input type="button" value=".95"/> <input type="button" value=".90"/>
통계적 유의수준*	<input type="button" value=".05"/> <input type="button" value=".10"/>

추가인적사항

⑤

검사사유	<input type="text" value="입력해주세요."/>
특이사항	<input type="text" value="입력해주세요."/>

I. 검사 시작 화면 안내



4. 조산 교정월령 안내에 응답한 후 검사를 실시합니다.

아동이 24개월 미만일 경우, [\[조산 교정월령 안내\]](#)에 응답해야 합니다.

조산아일 경우 아동의 [\[출산예정일\]](#)을 입력하면 조산 교정월령이 자동으로 계산되며, 모든 점수는 조산 교정월령을 기준으로 산출됩니다.

조산 교정월령 안내

임신 36주 이전에 출산한 아이(조산아) 입니까?

예 아니요

출산예정일을 입력해주세요.

2026년 3월

검사실시

일	월	화	수	목	금	토
1	2	3	4	5	6	7
8	9	10	11	12	13	14
15	16	17	18	19	20	21
22	23	24	25	26	27	28
29	30	31	1	2	3	4

달기

II. 온라인 검사 안내



1. 검사 구역 설명

- 1 영역을 선택하여 영역 간 이동이 가능합니다.
- 2 아동 연령에 해당하는 시작 문항부터 제시됩니다. (클릭 시 이전 연령 시작점 확인 및 이동 가능)
- 3 표시된 부분에 마우스를 올리면 [검사도구 배치] 및 [자세] 이미지가 제공됩니다.
- 4 초시계를 사용하는 문항에는 [초시계]가 표시됩니다. 실시 소요시간을 측정하고, 시간에 따라 점수가 부여되는 경우 자동으로 채점됩니다.

The screenshot shows the K-BAYLEY4 online assessment interface. At the top, there is a navigation bar with the logo 'K-BAYLEY4' and a menu of subject areas: 인지 (Cognition), 수용언어 (Receptive Language), 표현언어 (Expressive Language), 소근육 (Fine Motor), 대근육 (Gross Motor), 행동관찰지 (Behavior Observation), 사회정서 (Social-Emotional), and 적응행동 (Adaptive Behavior). Below this, the '인지-COGNITIVE' section is active, showing '시작점 20번 문항' (Starting point 20th question) and '완료 문항 19/81' (Completed questions 19/81) with a total score of '총점 38/162'. On the left, there is a filter section with '전체' (All) selected and '우연관찰' (Natural Observation) and '시리즈' (Series) options. The main content area displays question 37, '막대꽃이판 시리즈: 막대 2개' (Stick Flower Board Series: 2 sticks). A callout box (3) shows the '검사도구 배치' (Test tool arrangement) and '자세: 앉은 자세' (Posture: Seated posture) instructions, along with illustrations of a child sitting at a table and using sticks. A callout box (4) shows a digital timer at '00.00s' with 'Start' and 'Stop' buttons. A callout box (1) highlights the subject menu, and a callout box (2) highlights the starting point indicator.

II. 온라인 검사 안내

1. 검사 구역 설명

- 5 > 문항지침 클릭 시 자세한 문항지침 내용을 제공합니다.
- 6 양육자를 통해 채점이 가능한 문항에는 [양육자 질문]이 추가되어 있습니다. 해당 문항은 직접 실시하거나 양육자에게 질문하여 채점할 수 있습니다. 양육자 응답에 따라 점수를 부여할 경우, [양육자 질문]에 체크합니다.
- 7 필터를 통해 [우연관찰문항], [시리즈문항], [관련문항]을 모아 볼 수 있습니다.

The screenshot displays the '인지-COGNITIVE' test interface. At the top, it shows '시작점 20번 문항', '완료 문항 19/81', and '총점 38/162'. A list of questions is shown on the left, with question 42 highlighted. A filter menu is open, showing options like '전체', '우연관찰', '시리즈', and '블록'. The main area shows question 49, '표상놀이', with a '문항지침' (Item Instruction) section and a '양육자 질문' (Parent Question) section. The 'Parent Question' section includes a checkbox and a text box for the parent to provide examples. A score selection dropdown is also visible, with '2' selected.

II. 온라인 검사 안내

1. 검사 구역 설명

- ⑧ 수행에 대한 결과(시행, 조각 수 등)를 선택하면 점수에 자동 반영됩니다. (자세한 내용은 10p 참고)
- ⑨ [시작문항], [시리즈문항], [관련문항], [우연관찰문항]이 표시됩니다.
 - 시작문항: **A-D ~ P-Q**
 - 시리즈문항: **S**
 - 관련문항: **R**
 - 우연관찰문항: **N**
- ⑩ 같은 과제로 점수 산출이 가능한 [시리즈문항]이 연달아 함께 제시되며, 수행 결과에 따라 일괄 자동 채점됩니다.
- ⑪ 각 문항별 추가 코멘트를 작성할 수 있습니다.
- ⑫ 코멘트 내용은 [마이페이지] → [심리검사 결과] → [응답값 엑셀다운로드]에서 확인할 수 있습니다.

인지-COGNITIVE 시작점 20번 문항 완료 문항 22/81 총점 44/162

필터 전체 (N)우연관찰 시리즈

37. 막대꽃이판 시리즈: 막대 2개
검사도구: 막대꽃이판, 노란 막대 6개, 매트 1개, 초시계
자세: 앉은 자세
00.00s Start Stop

문항지침

9 34. 투명상자 R
35. 고리 늘어뜨리기 S 8
36. 오리 누르기 R
37. 막대꽃이판 시리즈: 막대 2개 S
38. 이야기 듣기 R 10
39. 관계놀이: 자신 R
40. 파란 조각판 시리즈: 조각 1개 R S
41. 분홍 조각판 시리즈: 조각 2개 R S
42. 블록 시리즈: 블록 9개 R S
43. 관계놀이: 타인 R
44. 막대꽃이판 시리즈: 막대 6개 S

막대 수
0 1 2 3 4 5 6

점수
2 70초 내에 2개의 다른 구멍에 2개 막대를 각각 꽂는다.
1 70초 내에 1개의 구멍에만 1개 막대를 꽂거나, 2개의 다른 구멍에 한 막대로 반복해서 꽂는다.
0 70초 내에 구멍에 막대를 꽂지 않는다.

44. 막대꽃이판 시리즈: 막대 6개
점수
2 1-35초 내에 6개 막대를 꽂는다.
1 36-90초 내에 6개 막대를 꽂는다.
0 90초 내에 5개 이하의 막대를 꽂는다.

11 추가 코멘트

중간저장 이전 다음 점검 및 제출하기

II. 온라인 검사 안내

2. 검사 기능 안내

어떤 시작점에서든 기저점이 형성될 때까지 역순규칙이 적용되며, 이후 중지규칙을 충족할 때까지 문항 순서대로 진행됩니다.

① **[역순규칙]**: 시작점부터 처음 3문항 중 하나라도 2점을 받지 못하면 이전 시작점부터 검사를 실시합니다. (인지/언어/운동 해당)

인지-COGNITIVE 시작점 5번 문항

완료 문항 5/81 총점 8/162

5. 양육자 알아보기(수용언어 문항 5)

검사도구: 없음
자세: 등대고 누운 자세, 머리를 약간 받친 자세

문항지침

점수

- 2 1회 이상 즉각적인 표정변화로 양육자를 알아보았음을 나타낸다.
- 1 잠깐 표정변화를 보이거나, 반응이 즉각적이지 않다.
- 0 표정변화를 보이지 않는다.

추가 코멘트

0/100

중간지침 이전 **다음** 점검 및 제출하기



역순규칙이 적용됩니다.

시작점부터 처음 3문항 중 2점을 받지 못한 문항이 있어 이전 시작점으로 이동합니다.

확인



인지-COGNITIVE 시작점 5번 문항

1. 안아주면 진정되기

검사도구: 초시계
자세: 없음

문항지침

양육자 질문

OO(이)는 울 때, 안아주면 진정되고, 계속 진정되어 있나요? 거의 항상, 가끔, 전혀

점수

- 2 안아주면 일관되게 30초 내에 진정되고, 계속 진정되어 있습니다. | 거의
- 1 안아주면 가끔 30초 내에 진정되거나, 잠깐 진정되어 있습니다. | 가끔
- 0 안아주어도 진정되지 않는다. | 전혀

8. 주의 전환하기

② **[중지규칙]**: 5문항 연속으로 0점을 받으면 검사가 중지됩니다. (인지/언어/운동/적응행동 해당)

중지규칙이 적용됩니다.

연속으로 5문항이 0점으로 응답되어 해당 영역 검사가 중지됩니다.

답안 수정 및 재진행 **다음 검사영역 진행**

II. 온라인 검사 안내



3-1. 영역별 기능 안내(인지/언어/운동)

1 스톱워치 사용 시, 시간이 흐르고 있을 때에는 응답할 수 없습니다.

Stop 을 누르면 결과 입력칸이 활성화됩니다. 초시계를 멈춘 후 수행 결과에 해당하는 버튼을 클릭하면 점수가 자동 채점됩니다.



2 시행이 있는 문항은 시행 성공여부 클릭 시 자동 채점됩니다.

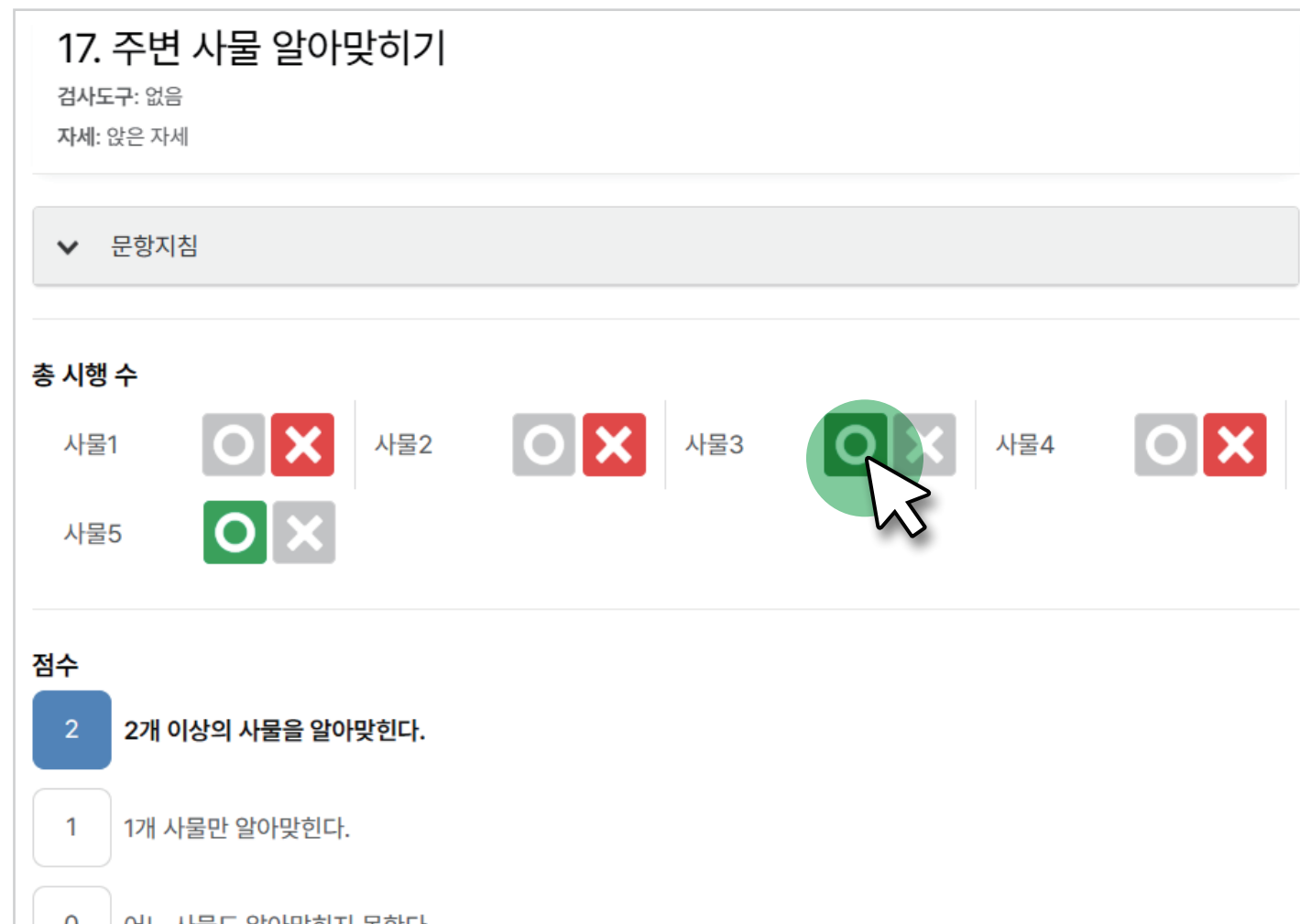

3 인지 소검사와 수용언어 소검사에는 공통문항이 존재합니다. 공통문항은 동일 점수로 자동 채점됩니다.

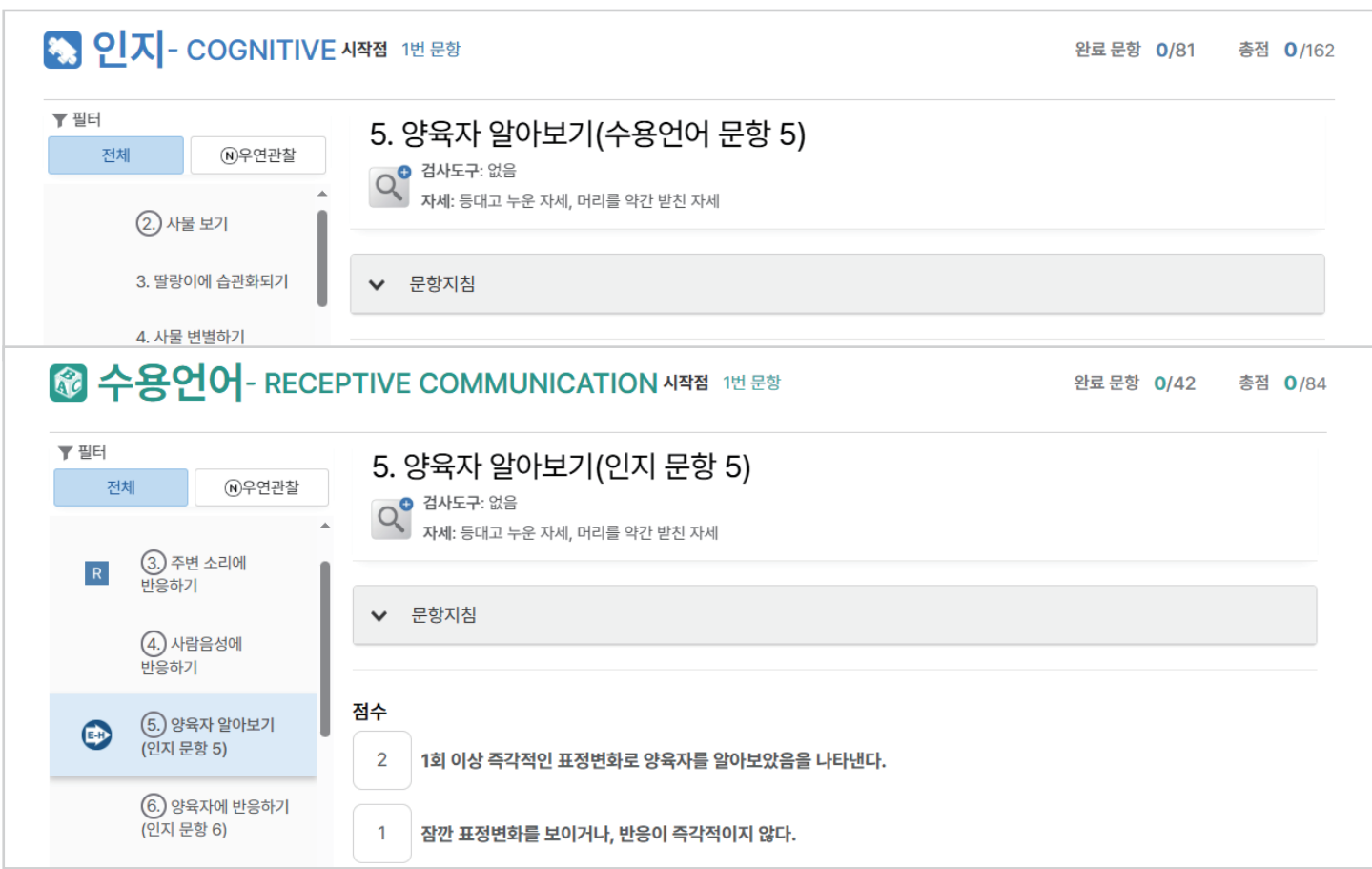

인지	수용언어
문항 5	문항 5
문항 6	문항 6
문항 8	문항 7
문항 13	문항 9
문항 14	문항 10
문항 20	문항 11

II. 온라인 검사 안내



3-2. 영역별 기능 안내(행동관찰지)

- 1 행동관찰지의 경우, 검사자 평정과 양육자 평정 입력 칸이 구분되어 있습니다.
- 2 양육자에게 검사 화면을 공유하지 않고, 검사자가 양육자에게 하나씩 질문하며, 양육자의 대답을 기반으로 양육자 평정 칸에 입력합니다.

- 3 행동관찰지를 입력하지 않고 제출 시, 안내 문구가 제공됩니다

K-BAYLEY4 인지 수용언어 표현언어 소근육 대근육 **행동관찰지** | 사회정서 적응행동

행동관찰지 완료 문항 0/26

1 검사자 평정의 경우, 검사자가 검사 중 관찰한 행동에 기초하여 응답합니다.
양육자 평정의 경우, 양육자에게 각 행동에 대한 설명을 읽어주고, 양육자가 평소의 아동의 일상적 행동과 비교하여 평정하도록 요청합니다.

검사자 평정			행동 설명	양육자 평정		
전혀, 매우 드물게	가끔	대부분		평소와 다름	평소와 다소 유사	평소와 매우 유사
0	1	2	긍정적 정서 미소짓거나 웃는다.	0	1	2
0	1	2	열정 열의와 흥미를 보인다.	0	1	2
0	1	2	탐색 주변 사물을 탐색한다.	0	1	2
0	1	2	참여도 활동에 쉽게 참여한다.	0	1	2
0	1	2	협조 성인의 요청에 협조한다.	0	1	2
0	1	2	적절한 활동성 지나치게 활동적이거나 부산하지 않게 행동한다.	0	1	2
0	1	2	변화에 대한 적응성 자극의 변화나 일상의 변화에 쉽게 적응한다.	0	1	2
0	1	2	각성 졸지 않으면서, 차분하게 주의를 기울인다.	0	1	2
0	1	2	주의산만 과제에 집중하지 못한다. 주의산만으로 수행에 방해가 된다.	0	1	2
0	1	2	운동의 질 정상적 근육긴장도를 나타낸다. 지나치게 뻣뻣하거나, 늘어져 있지 않다. (강직/저긴장 상태가 아니다). 근육의 떨림이 없다.	0	1	2
0	1	2	충각 방어 충각이나 질각에 과도하게 민감하다.	0	1	2

중간저장 이전 다음 점검 및 제출하기

행동관찰지는 검사 해석에 중요한 참고자료로 활용됩니다.
미작성 시 결과보고서에는 해당 내용이 공란으로 제공됩니다.
이대로 제출하시겠습니까?

아니요 예

II. 온라인 검사 안내

3-3. 영역별 기능 안내(사회정서/적응행동 원격 온라인코드 발송)

- 1 양육자가 평정하는 사회정서/적응행동의 경우, 원격 온라인코드 발송이 가능합니다.
- 2 **온라인코드 전송** 에서 양육자 정보를 입력하면, 해당 휴대폰 번호(필수)와 이메일(선택)로 온라인코드가 발송됩니다.
- 3 양육자가 응답한 내용은 **입력내용 점검** → **양육자 응답 불러오기** 로 불러올 수 있습니다. (14p 참고)

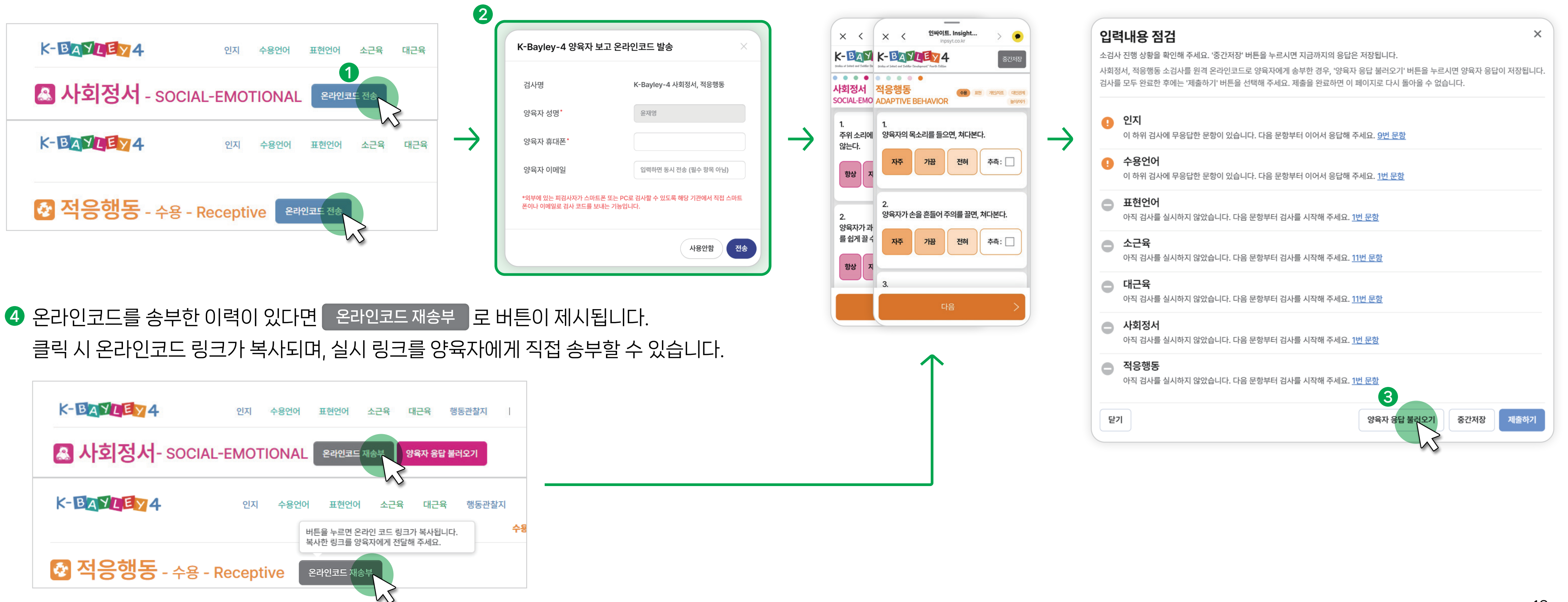

II. 온라인 검사 안내



3-4. 영역별 기능 안내(사회정서)

- 1 아동의 월령에 해당하는 문항까지만 입력할 수 있으며, 해당 문항까지만 자동 제시됩니다.
- 2 **[알 수 없다]** 문항이 지나치게 많을 경우, 해석에 제한이 생길 수 있습니다.
[알 수 없다] 응답률이 15% 이상이라면, 응답자가 아동에 대해 잘 알고 있는지 재확인이 필요합니다.

3-5. 영역별 기능 안내(적응행동)

- 1 연속으로 5문항에 0점을 입력하면 중지 규칙이 적용됩니다.
- 2 **[추측]** 문항이 지나치게 많을 경우, 해석에 제한이 생길 수 있습니다.
[추측] 응답률이 15% 이상이라면, 응답자가 아동에 대해 잘 알고 있는지 재확인이 필요합니다.

II. 온라인 검사 안내

4. 입력내용 점검 및 제출하기

- 1 **점검 및 제출하기** 클릭 시 응답 검토 및 제출이 가능합니다.
- 2 소검사별 완료 여부를 확인할 수 있습니다.
- 3 문항 번호 클릭 시 진행 중인 문항으로 바로 이동이 가능합니다.
- 4 원격 온라인코드로 실시한 사회정서/적응행동의 양육자 응답을 불러올 수 있습니다.
: 양육자가 응답을 완료하지 않았을 때 안내창이 제시됩니다.

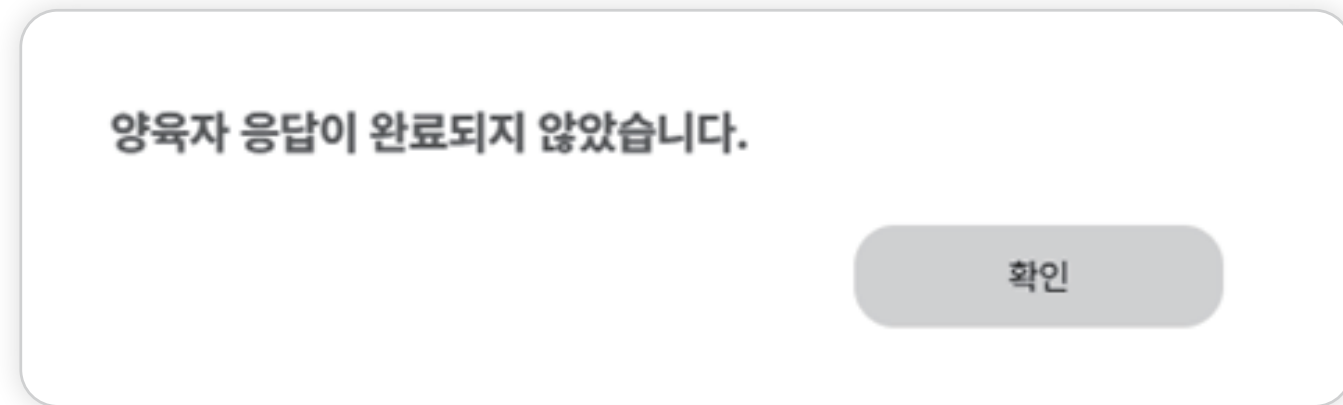

: 양육자 응답 중 [알 수 없다]/[추측] 응답률이 15% 이상이면 표시됩니다.

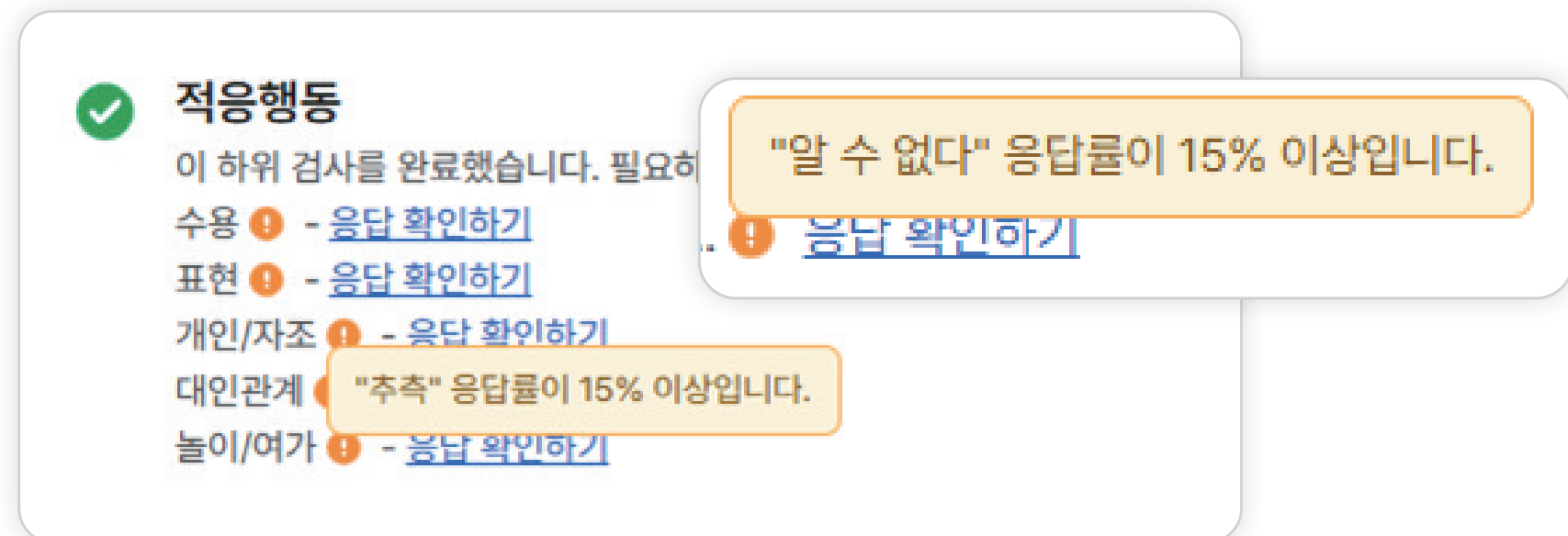

- 5 진행 중인 검사 응답을 저장할 수 있습니다. 검사 진행 중에는 중간저장 버튼을 눌러 입력 내용을 저장해 주세요. 중간저장을 하지 않은 상태에서 화면을 벗어나거나 종료하면 입력한 내용이 사라질 수 있습니다.

- 6 **제출하기** 를 누르면 검사가 완료됩니다. 완료되지 않은 소검사가 있으면 제출되지 않습니다.

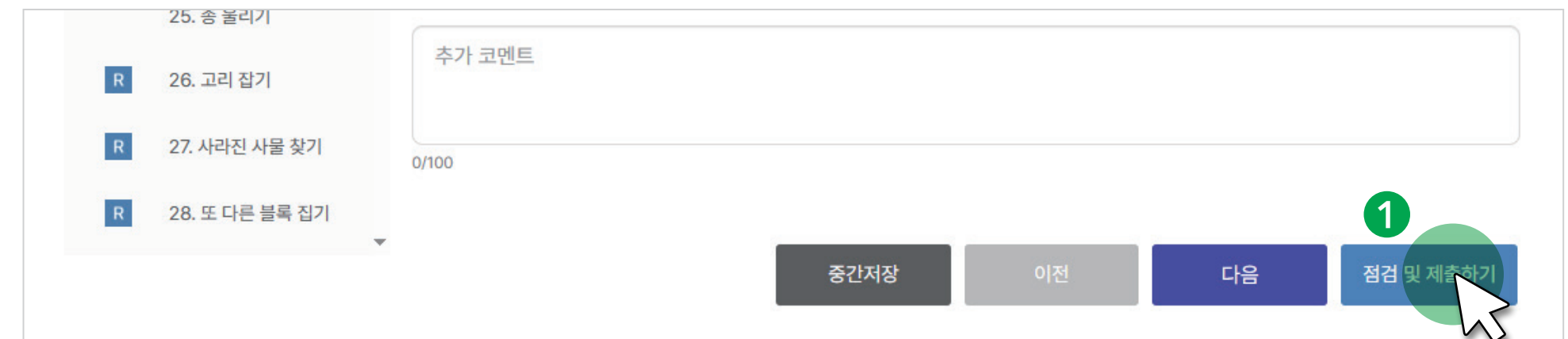

Ⅲ. 총점입력형 검사 안내



1. 검사 기능 안내

[중지규칙]: 5문항 연속 0점 응답 시 **[중지규칙]**이 적용되며, 이후 점수는 입력이 불가능합니다. (인지/언어/운동/적응행동 해당)

중지 규칙에 도달했습니다.
연속으로 5문항에 0점을 주어 중지 규칙이 적용되었습니다.

답안 수정 및 재진행 다음 검사영역 진행

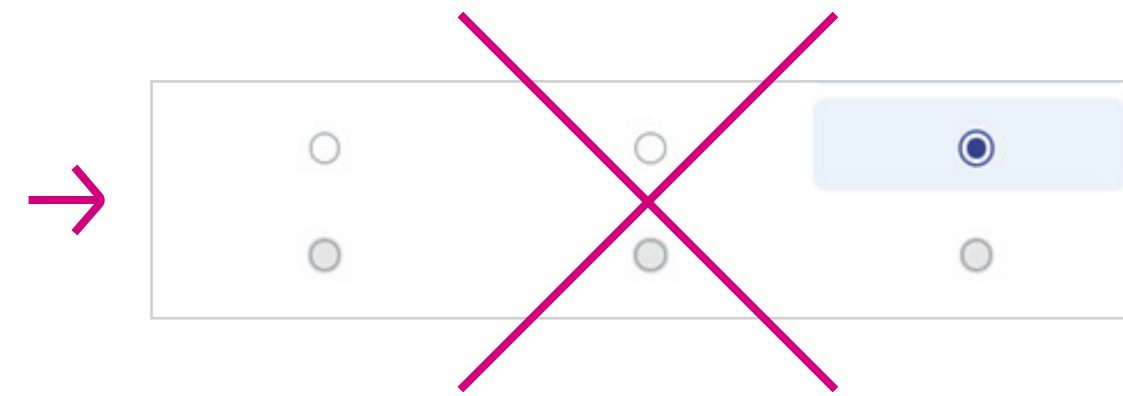

Ⅲ. 총점입력형 검사 안내



1. 검사 기능 안내

총점 입력 후 문항 점수를 입력하거나, 문항 점수 선택 후 총점을 입력할 수 없습니다. (5종 전체 해당)

문항	2점	1점	0점
1. 안아주면 진정되기	<input checked="" type="radio"/>	<input type="radio"/>	<input type="radio"/>
2. 사물 보기	<input type="radio"/>	<input type="radio"/>	<input type="radio"/>
3. 딸랑이에 습관화되기	<input type="radio"/>	<input type="radio"/>	<input type="radio"/>
4. 사물 변별하기	<input type="radio"/>	<input type="radio"/>	<input type="radio"/>



점수를 선택하면 총점은 삭제됩니다.
계속하시겠습니까?

문항	2점	1점	0점
1. 안아주면 진정되기	<input checked="" type="radio"/>	<input type="radio"/>	<input type="radio"/>
2. 사물 보기	<input type="radio"/>	<input checked="" type="radio"/>	<input type="radio"/>
3. 딸랑이에 습관화되기	<input checked="" type="radio"/>	<input type="radio"/>	<input type="radio"/>
4. 사물 변별하기	<input checked="" type="radio"/>	<input type="radio"/>	<input type="radio"/>



총점을 입력하면 선택한 점수는 삭제됩니다.
계속하시겠습니까?

Ⅲ. 총점입력형 검사 안내



2-1. 영역별 기능 안내(인지/언어/운동)

- 1 각 소검사 총점 칸 클릭 시 점수 입력창이 생성됩니다.
- 2 기록지에 총점을 계산한 경우: 총점을 바로 입력할 수 있습니다.
- 3 기록지에 총점을 계산하지 않은 경우: 문항별 점수를 입력할 수 있습니다. 점수 입력 후 **총점계산** 버튼 클릭 시 총점이 자동 채점됩니다.
- 4 점수를 입력한 후 **등록** 버튼을 누르면 점수가 저장됩니다.

인지(COG)

- 인지(COG) 총점 0~162 환산점수

언어(LAG)

- 수용언어(RC) 총점 0~84 환산점수
- 표현언어(EC) 총점 0~74 환산점수

운동(MOT)

- 소근육운동(FM) 총점 0~92 환산점수
- 대근육운동(GM) 총점 0~116 환산점수



인지(COG)

인지 총점	총점계산	재입력	등록
<input type="text"/>			
문항	2점	1점	0점
1. 안아주면 진정되기	<input type="radio"/>	<input type="radio"/>	<input type="radio"/>
2. 사물 보기	<input type="radio"/>	<input type="radio"/>	<input type="radio"/>
3. 딸랑이에 습관화되기	<input type="radio"/>	<input type="radio"/>	<input type="radio"/>
4. 사물 변별하기	<input type="radio"/>	<input type="radio"/>	<input type="radio"/>
5. 양육자 알아보기	<input type="radio"/>	<input type="radio"/>	<input type="radio"/>
6. 양육자에 반응하기	<input type="radio"/>	<input type="radio"/>	<input type="radio"/>
7. 양육자가 시야에서 사라질 때 반응하기	<input type="radio"/>	<input type="radio"/>	<input type="radio"/>

Ⅲ. 총점입력형 검사 안내



2-2. 영역별 기능 안내(행동관찰지)

① **입력하기** 선택 → **[검사자 평정]**과 **[양육자 평정]** 입력칸이 구분되어 있습니다.

- 행동관찰지

입력하기 응답여부



● 행동관찰지-검사자 평정

문항	전혀, 매우 드물게	가끔	대부분
1. 긍정적 정서	<input type="radio"/>	<input type="radio"/>	<input type="radio"/>

● 행동관찰지-양육자 평정

문항	평소와 다름	평소와 다소 유사	평소와 매우 유사
1. 긍정적 정서	<input type="radio"/>	<input type="radio"/>	<input type="radio"/>

② 입력 완료 시 응답여부 란에 **V**로 표시됩니다.

- 행동관찰지

입력하기 응답여부

③ 행동관찰지를 입력하지 않고 제출 시, 안내 문구가 제공됩니다.

행동관찰지는 검사 해석에 중요한 참고자료로 활용됩니다.
미작성 시 결과보고서에는 해당 내용이 공란으로 제공됩니다.
이대로 제출하시겠습니까?

Ⅲ. 총점입력형 검사 안내

2-3. 영역별 기능 안내(사회정서/적응행동 원격 온라인코드 발송)

- ① 양육자가 평정하는 사회정서/적응행동의 경우, 원격 온라인코드 발송이 가능합니다.
- ② **온라인코드 전송** 에서 양육자 정보를 입력하면, 해당 휴대폰 번호(필수)와 이메일(선택)로 온라인코드가 발송됩니다.



- ③ 온라인코드를 송부한 이력이 있다면 **온라인코드 재송부** 로 버튼이 제시됩니다. 클릭 시 온라인코드 링크가 복사되며, 실시 링크를 양육자에게 직접 송부할 수 있습니다.

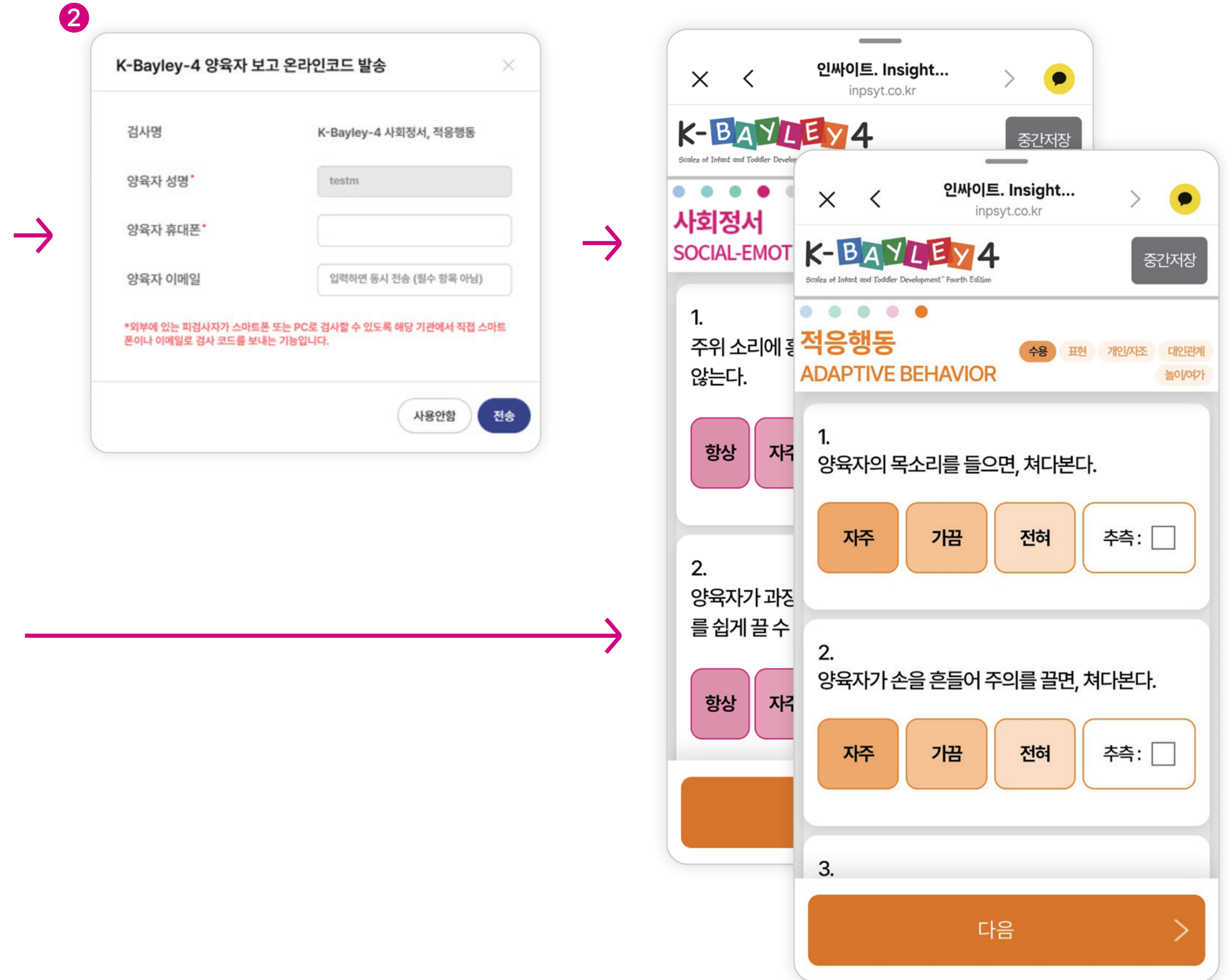
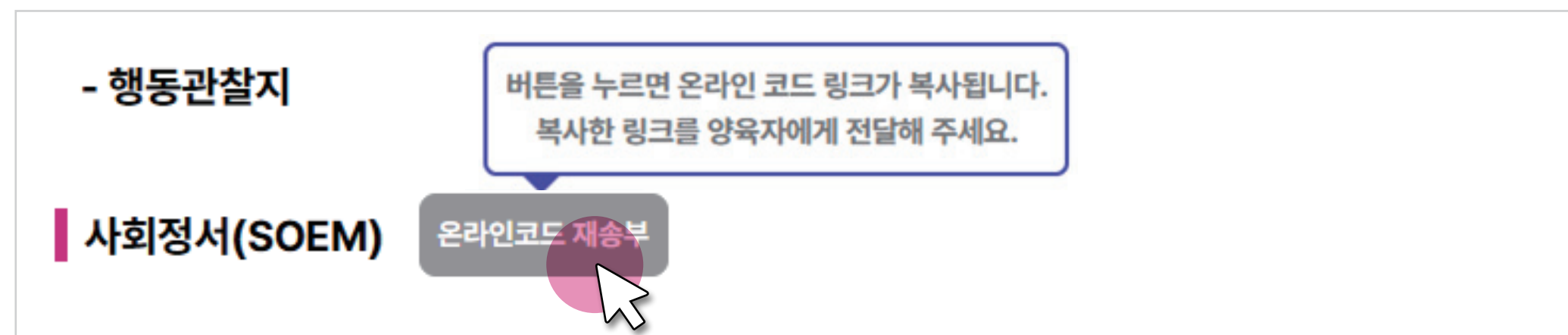

Ⅲ. 총점입력형 검사 안내



2-4. 영역별 기능 안내(사회정서)

- 1 총점 칸 클릭 시 문항별 점수 입력창이 생성됩니다.
- 2 기록지에 총점을 계산한 경우: 총점을 바로 입력할 수 있습니다.
- 3 기록지에 총점을 계산하지 않은 경우: 문항별 점수를 입력할 수 있습니다.
- 4 **양육자 응답 불러오기** 버튼을 클릭하여 원격 온라인코드로 실시한 양육자 응답을 불러올 수 있습니다.
- 5 **총점계산** 버튼 클릭 시 **[총점]** 및 **['알 수 없다' 문항수], [총 응답 문항수], [최고 숙달단계]** 등이 자동 계산됩니다.
- 6 점수를 입력한 후 **등록** 버튼을 누르면 점수가 저장됩니다.
- 7 **['알 수 없다' 문항수]** 응답 수가 전체 문항의 15% 이상일 경우, 안내 문구가 제공됩니다.

7

'알 수 없다'로 응답한 문항이 전체의 15% 이상일 경우, 해석에 제한이 생길 수 있습니다. 이대로 제출하시겠습니까?

사회정서(SOEM) 온라인코드 전송

● 감각처리(SP) 총점 1

● 사회정서(SE) 총점 환산점수

'알 수 없다' 문항수

총 응답 문항수

최고 숙달단계

● 사회정서(SE)

감각처리 총점 16 2

사회정서 총점 24

최고 숙달단계 1단계 숙달 전

'알 수 없다' 문항수 2

총 응답 문항수 11

4 양육자 응답 불러오기 5 총점계산 6 등록

문항번호	5점	4점	3점	2점	1점	0점
1번	<input type="radio"/>	<input type="radio"/>	<input checked="" type="radio"/> 3	<input type="radio"/>	<input type="radio"/>	<input type="radio"/>
2번	<input type="radio"/>	<input type="radio"/>	<input type="radio"/>	<input type="radio"/>	<input type="radio"/>	<input checked="" type="radio"/>
3번	<input type="radio"/>	<input type="radio"/>	<input type="radio"/>	<input type="radio"/>	<input checked="" type="radio"/>	<input type="radio"/>
4번	<input type="radio"/>	<input checked="" type="radio"/>	<input type="radio"/>	<input type="radio"/>	<input type="radio"/>	<input type="radio"/>

Ⅲ. 총점입력형 검사 안내



2-5. 영역별 기능 안내(적응행동)

- ① 총점 칸 클릭 시 문항별 점수 입력창이 생성됩니다.
- ② 기록지에 총점을 계산한 경우: 총점을 바로 입력할 수 있습니다.
- ③ 기록지에 총점을 계산하지 않은 경우: 문항별 점수를 입력할 수 있습니다.
- ④ 양육자 응답 불러오기 버튼을 클릭하여 원격 온라인코드로 실시한 양육자 응답을 불러올 수 있습니다.
- ⑤ 총점계산 버튼 클릭 시 [총점] 및 ['추측' 문항수], [총 응답 문항수]가 자동 계산됩니다.
- ⑥ 점수를 입력한 후 등록 버튼을 누르면 점수가 저장됩니다.
- ⑦ ['추측' 문항수] 응답 수가 전체 문항의 15% 이상일 경우, 안내 문구가 제공됩니다.

⑦

'추측'으로 응답한 문항이 전체의 15% 이상일 경우, 해석에 제한이 생길 수 있습니다. 이대로 제출하시겠습니까?

아니요 예

적응행동(ADBE)

● 수용(REC) 총점 환산점수

'추측' 문항수

총 응답 문항수

● 표현(EXP) 총점 환산점수

'추측' 문항수

적응행동(ADBE)-수용(REC)

수용 총점 '추측' 문항수 총 응답 문항수

양육자 응답 불러오기 총점계산 재입력 등록

문항번호	2점	1점	0점	추측
1번	<input type="radio"/>	<input type="radio"/>	<input checked="" type="radio"/>	<input checked="" type="checkbox"/>
2번	<input type="radio"/>	<input checked="" type="radio"/>	<input type="radio"/>	<input type="checkbox"/>
3번	<input type="radio"/>	<input checked="" type="radio"/>	<input type="radio"/>	<input checked="" type="checkbox"/>
4번	<input checked="" type="radio"/>	<input type="radio"/>	<input type="radio"/>	<input type="checkbox"/>
5번	<input type="radio"/>	<input checked="" type="radio"/>	<input type="radio"/>	<input type="checkbox"/>

IV. 기타



1. 운동반응지와 성장척도값 비교표 다운받기

- ① 온라인 검사 전용 운동반응지는 [마이페이지] → [온라인코드 보유 현황] 에서 다운로드하여 활용할 수 있습니다.
- ② 성장척도값 비교표는 [마이페이지] → [심리검사 결과] → [검사결과 보기] 에서 다운로드하여 활용할 수 있습니다.

온라인코드 보유현황 총 2건

발달
K-Bayley-4 한국 베일리 영유아 발달검사 4판 기록지/온라인코드

사용가능수량 0 | 구매수량 0 | [온라인코드 되돌리기 >](#)

온라인 검사용 운동반응지로,
출력해서 사용해 주시기 바랍니다.

① 운동반응지 다운로드

▶ 답안입력/온라인검사 실시

20260319 · 답안입력 · [REDACTED]

K-Bayley-4 한국 베일리 영유아 발달검사 4판 메모

피검사자 [REDACTED] | 검사자 [REDACTED]

② 성장척도값 비교표 다운로드

[검사결과 보기](#)

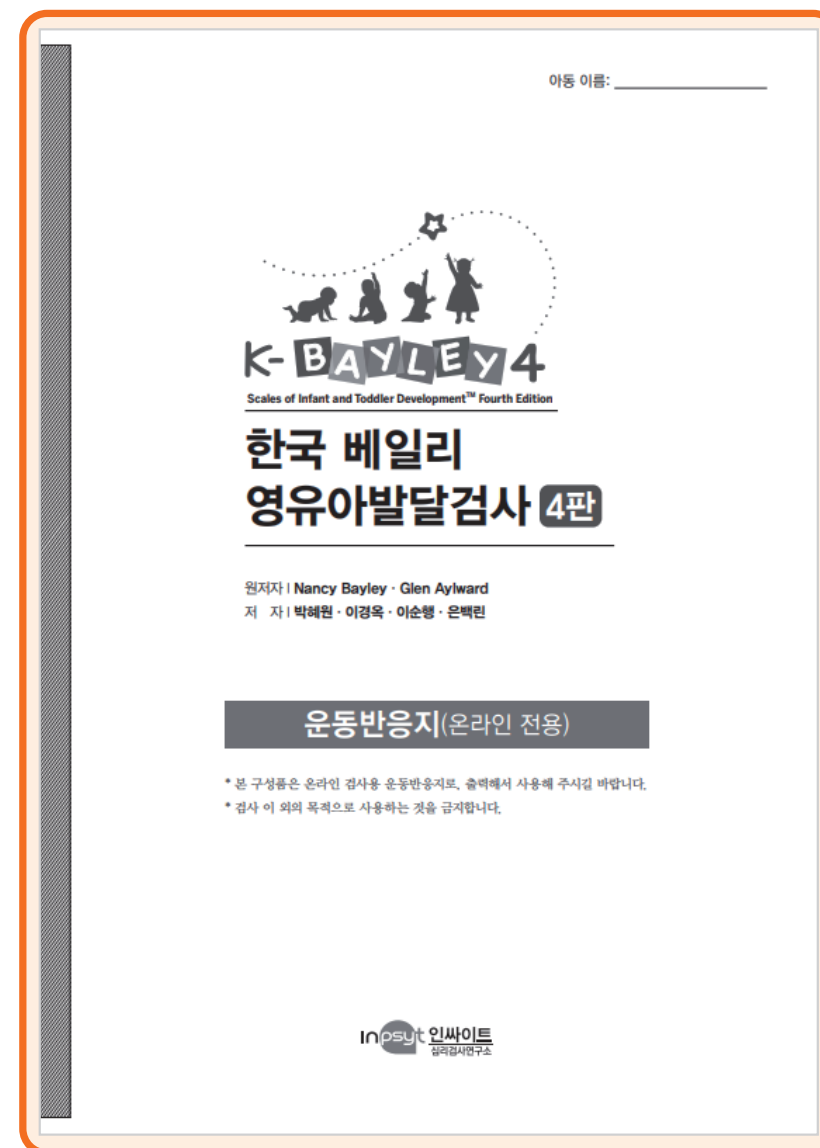

성장척도값 비교표

척도 / 영역	인지 (COG)	언어 (LANG)		운동 (MOT)		적응행동(ADBE)				
		수용언어 (RC)	표현언어 (EC)	소근육운동 (FM)	대근육운동 (GM)	의사소통(COM)	일상생활(DLS)	사회화(SOC)		
소검사 / 하위영역	인지 (CG)	수용언어 (RC)	표현언어 (EC)	소근육운동 (FM)	대근육운동 (GM)	수용 (REC)	표현 (EXP)	개인/자조 (PER)	대인관계 (IPR)	놀이/여가 (PLA)
1차 검사일 년 월 일	원점수									
	환산점수									
	성장척도값	CG1	RC1	EC1	FM1	GM1	REC1	EXP1	PER1	IPR1
2차 검사일 년 월 일	원점수									
	환산점수									
	성장척도값	CG2	RC2	EC2	FM2	GM2	REC2	EXP2	PER2	IPR2
점수차	CG2-CG1	RC2-RC1	EC2-EC1	FM2-FM1	GM2-GM1	REC2-REC1	EXP2-EXP1	PER2-PER1	IPR2-IPR1	PLA2-PLA1
임계값	6	8	6	7	6	8	6	8	13	11
유의성	Y / N	Y / N	Y / N	Y / N	Y / N	Y / N	Y / N	Y / N	Y / N	Y / N

2. 결과보고서

- 1 종료(결과보기) 를 클릭하면 결과 조회 화면으로 이동합니다.
- 2 전문가용 결과보고서와 부모용 결과보고서 중 선택하여 확인할 수 있습니다.

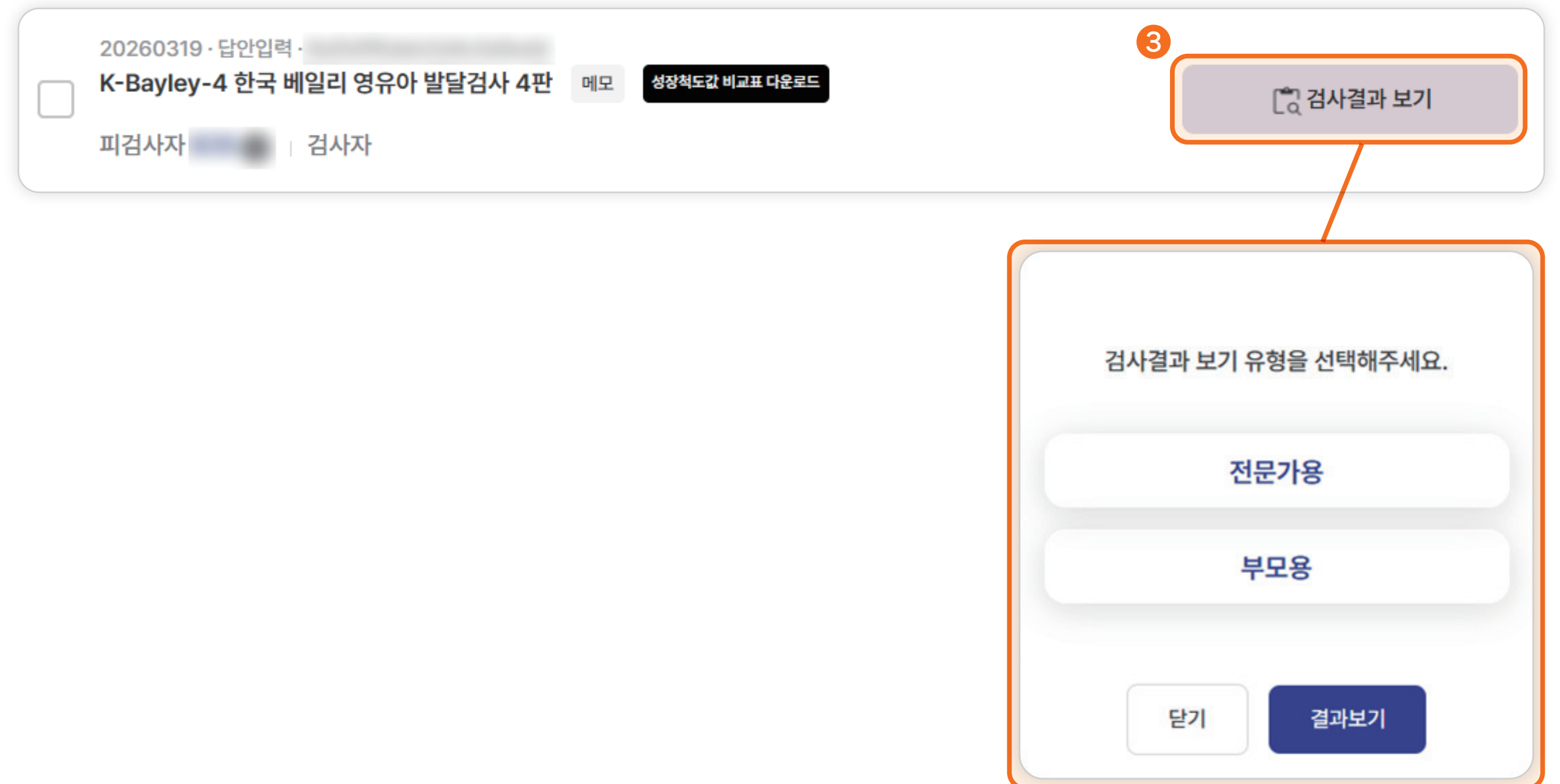
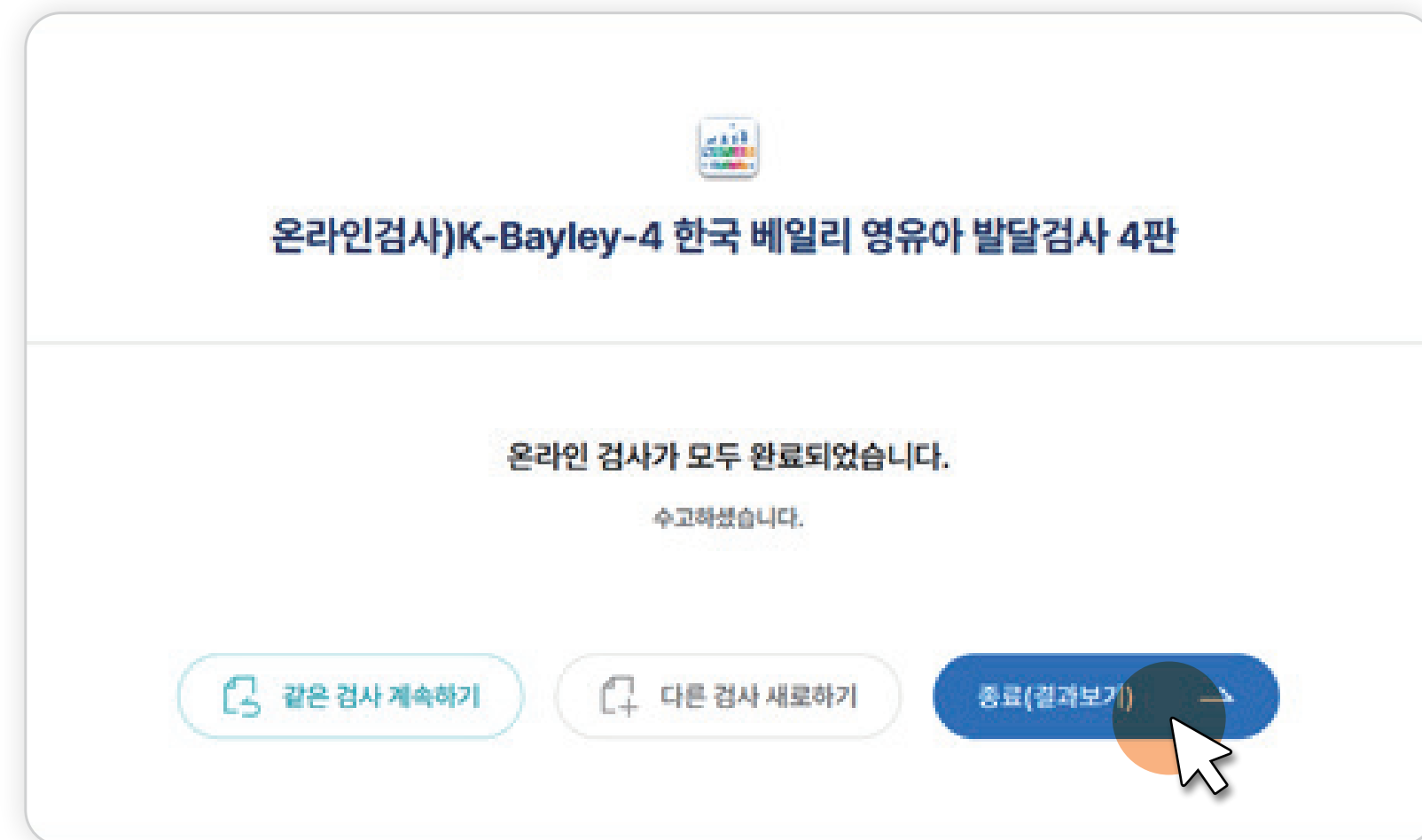

감사합니다.

